



Comune di Pantelleria

Provincia di Trapani

Settore Economico Finanziario

Prot. 7662

Addì 3 Maggio 2013

**Al Tavolo tecnico interistituzionale
presso la Conferenza permanente per il
coordinamento della finanza pubblica**

Trasmissione tramite via PEC:

conferenzastatocitta@pec.governo.it

Oggetto: Relazione di fine mandato Comune di Pantelleria

In allegato la relazione di fine mandato del Comune di Pantelleria redatta ai sensi dell'articolo 4 del Decreto legislativo 6 settembre 2011 n. 149.

Il Commissario Straordinario del Comune di Pantelleria

(Ing. Giuseppe Piazza)

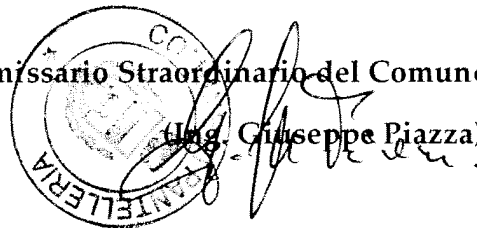

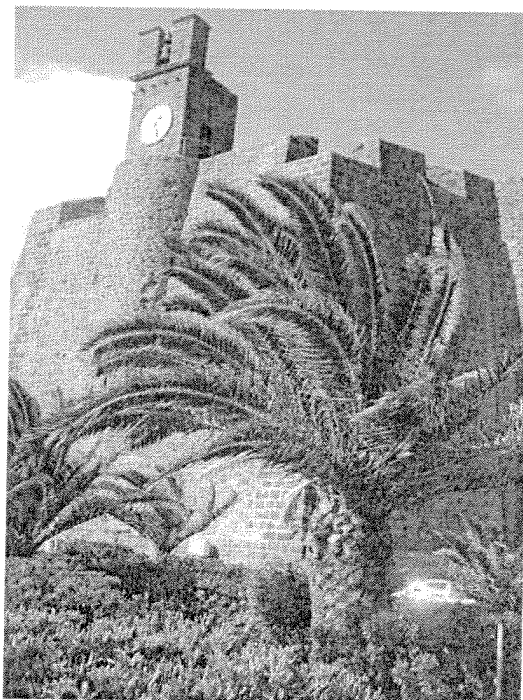
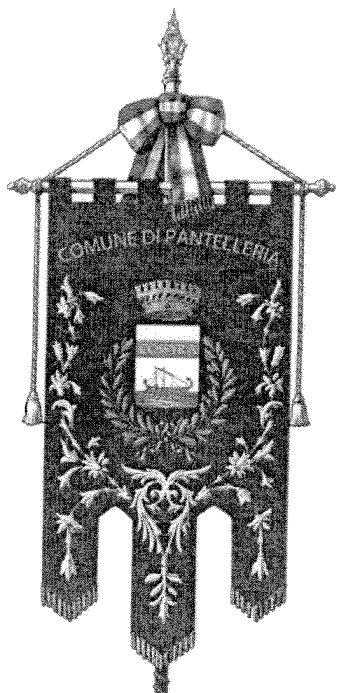

RELAZIONE DI FINE MANDATO

1 GIUGNO 2010 - MAGGIO 2013

D.lgs. 6 settembre 2011 n. 149 – art.4



Comune di Pantelleria- Relazione di Fine Mandato

www.comune.pantelleria.it

tel. 0923.695011 – fax. 0923.911981

Piazza Cavour

91017 Pantelleria TP

INDICE DEGLI ARGOMENTI TRATTATI

PREMESSA

PARTE I – Dati generali

PARTE II- Descrizione attività normativa e amministrativa svolte durante il mandato

PARTE III- Situazione economico finanziaria dell'Ente

PARTE IV- Rilievi degli organismi esterni di controllo

PARTE V- Azioni intraprese per contenere la spesa



Comune di Pantelleria- Relazione di Fine Mandato

PREMESSA

La presente relazione viene redatta da province e comuni ai sensi dell'articolo 4 del Decreto Legislativo 6 settembre 2011, n. 149 ad oggetto: " Meccanismi sanzionatori e premiali relativi a regioni, province e comuni, a norma degli articoli 2, 17 e 26 della legge 5 maggio 2009 n. 42", per descrivere le principali attività normative e amministrative svolte durante il mandato, con specifico riferimento a :

- a) Sistema ed esiti dei controlli interni;
- b) Eventuali rilievi della Corte dei Conti;
- c) Azioni intraprese per il rispetto dei saldi di finanza pubblica programmati e stato del percorso di convergenza verso i fabbisogni standard;
- d) Situazione finanziaria e patrimoniale, anche evidenziando le carenze nella gestione degli enti controllati dal comune o dalla provincia ai sensi dei numeri 1 e 2 del comma primo dell'articolo 2359 del codice civile, ed indicando azioni intraprese per provi rimedio;
- e) Azioni intraprese per contenere la spesa e stato del percorso di convergenza ai fabbisogni standard, affiancato da indicatori quantitativi e qualitativi relativi agli output dei servizi resi, anche utilizzando come parametro di riferimento realtà rappresentative dell'offerta di prestazioni con il miglior rapporto qualità-costi;
- f) Quantificazione della misura dell'indebitamento provinciale o comunale.

Tale relazione è sottoscritta dal Sindaco non oltre il quarantacinquesimo giorno antecedente la data di scadenza del mandato e, non oltre dieci giorni dopo la sottoscrizione della stessa, deve risultare certificata dall'organo di revisione dell'ente locale e trasmessa al Tavolo tecnico interistituzionale istituito presso la Conferenza permanente per il coordinamento della finanza pubblica.

L'esposizione di molti dei dati viene riportata secondo uno schema già adottato per altri adempimenti di legge in materia per operare un raccordo tecnico e sistematico fra i vari dati ed anche nella finalità di non aggravare il carico di adempimenti degli enti.

La maggior parte delle tabelle, di seguito riportate, sono desunte dagli schemi dei certificati al bilancio ex art. 161 del tuel e dai questionari inviati dall'organo di revisione economico finanziario alle Sezioni regionali di controllo della Corte dei Conti, ai sensi dell'articolo 1, comma 166 e seguenti della legge n. 266 del 2005. Pertanto, i dati qui riportati trovano corrispondenza nei citati documenti, oltre che nella contabilità dell'ente.

I dati contabili dell'esercizio finanziario 2012 sono da ritenersi provvisori in attesa dell'approvazione del relativo rendiconto.



Comune di Pantelleria- Relazione di Fine Mandato

PARTE I- DATI GENERALI

1.1 Popolazione residente al 31-12-2012 7.922

1.2 Organi politici

ELEZIONE AMMINISTRATIVE DEL 30-31 Maggio 2010 Ingresso In carica il 16.06.2010
Dimissioni del Sindaco e decadenza della Giunta Municipale il 04.06.2012

GIUNTA: Sindaco Di Marzo Alberto

Assessori: D'Ancona Fabrizio, Valenza Davide Angelo, Bernardo Pietro Giuseppe, Culoma Antonio Domenico.

CONSIGLIO COMUNALE.

Presidente: Spata Giuseppe Luigi

Consiglieri:

Valenza Vincenzo, Siragusa Angela, Busetta Felice Claudio, Lo Pinto Angelo,
Destito Francesco, La Francesca Giuseppe, D'Aietti Giovanni Salvatore,
Casano Sandro Santo, Pineda Adelina Francesca, Grillo Emanuele,
Gabriele Francesco, Valenza Leonardo Daniele, Raffaele Simone Gianfranco
Brignone Camilla Giuseppina.

NOMINA COMMISSARIO STRAORDINARIO ING. GIUSEPPE PIAZZA PRESSO IL COMUNE
DI PANTELLERIA giusto D.P. N. 276/ SERV.1°/ S.G. del 18.06.2012 con le funzioni di Sindaco e di
Giunta Municipale

CONSIGLIO COMUNALE.

Presidente: Spata Giuseppe Luigi

Consiglieri:

Valenza Vincenzo, Lo Pinto Angelo (fino al 06.11.2012), Destito Francesco (fino al
20.09.2012), D'Aietti Giovanni Salvatore, Grillo Emanuele, Gabriele Maria Pia, Gabriele
Francesco, Valenza Leonardo Daniele, Raffaele Simone Gianfranco, Brignone Camilla
Giuseppina, Marino Sarina.

1.3 Struttura organizzativa

Organigramma:

Direttore: NO

Segretario: Dott. Scafidi Manlio dal 21.05.2010 al 31.01.2013

Dott.ssa La Grassa Teresa dal 01.02.2013

Numero dirigenti: 0

Numero posizioni organizzative: n.8 fino al 2011 e n.7 ad oggi

Numero totale personale dipendente: n. 66 a tempo indeterminato e n.4 con contratto art. 110 Dlgs
267/2000, n. 1 CO.CO.CO, n. 1 CO.CO.PRO.

1.4 Condizione giuridica dell'Ente:

Il Sindaco Alberto Di Marzo, eletto nelle elezioni amministrative del 30 e 31 Maggio 2010, il 04
Giugno 2012 con nota prot. n. 11155 ha rassegnato le proprie dimissioni dalla carica per procedure
giudiziali e questo ha comportato anche la cessazione dalla carica dei componenti della rispettiva
Giunta.

Con D.P. n. 276/Serv.1°/S.G. del 18.06.2012 l'Assessorato Autonomie Locali della Funzione
Pubblica della Regione Sicilia ha nominato quale Commissario Straordinario l'ing. Giuseppe
Piazza in sostituzione degli organi cessati dalla carica.



Comune di Pantelleria- Relazione di Fine Mandato

1.5 Condizione finanziaria dell'Ente:

L'ente non è e non ha dichiarato il dissesto finanziario.

Il Comune di Pantelleria pur risentendo della crisi che attraversa l'intera economia ed il comparto degli enti locali ha comunque una struttura finanziaria in equilibrio.

1.6 Situazione di contesto interno/esterno:

Il Comune di Pantelleria risente, come buona parte degli enti locali siciliani, della carenza di risorse umane con particolare riferimento alle figure di più elevato livello, con particolare riferimento al Servizio Finanziario ed alla Polizia Municipale. Tale circostanza è aggravata dall'insularità che, nel tempo, ha portato l'ente ad essere considerato più una porta di accesso al pubblico impiego che non un luogo di lavoro stabile.

Tutto ciò rende, naturalmente, difficile l'espletamento dei servizi che però si è riusciti a mantenere su standard più che sufficienti grazie, sia alla volontà ed alla qualità del personale dipendente che all'apporto quantitativo e qualitativo dei soggetti assunti a tempo determinato ai sensi dell'art. 110 del TUEL.

1.7 Parametri obiettivi per l'accertamento della condizione di ente strutturalmente deficitario ai sensi dell'art. 242 del TUEL):

Si allega il certificato dei parametri obiettivi per l'accertamento della condizione di ente strutturalmente deficitario ai sensi dell'art. 242 del TUEL per gli anni 2010 e 2011.

**CERTIFICAZIONE DEI PARAMETRI OBIETTIVI PER I COMUNI
AI FINI DELL'ACCERTAMENTO DELLA CONDIZIONE DI ENTE
STRUTTURALMENTE DEFICITARIO
PER IL TRIENNIO 2010-2012**

(di cui al decreto ministeriale del 24 settembre 2009 e successive circolari F.L. 4/10 del 3 marzo 2010, F.L. 9/10 del 7 maggio 2010 e F.L. 14/10 del 2 luglio 2010)

CODICE ENTE

5 | 1 | 9 | 0 | 8 | 2 | 0 | 1 | 5 | 0

COMUNE DI PANTELLERIA

PROVINCIA DI TRAPANI

	Parametri da considerare per l'individuazione delle condizioni strutturalmente deficitarie	
	Si <input type="checkbox"/>	No <input type="checkbox"/>
1) Valore negativo del risultato contabile di gestione superiore in termini di valore assoluto al 5 per cento rispetto alle entrate correnti (a tali fini al risultato contabile si aggiunge l'avanzo di amministrazione utilizzato per le spese di investimento);	<input type="checkbox"/>	<input checked="" type="checkbox"/>
2) Volume dei residui attivi di nuova formazione provenienti dalla gestione di competenza, e relative ai titoli I e III, con l'esclusione dell'addizionale Irpef, superiori al 42 per cento dei valori di accertamento delle entrate dei medesimi titoli I e III esclusi i valori dell'addizionale Irpef;	<input checked="" type="checkbox"/>	<input type="checkbox"/>
3) Ammontare dei residui attivi di cui al titolo I e III superiori al 65 per cento (provenienti dalla gestione dei residui attivi) rapportata agli accertamenti della gestione di competenza delle entrate dei medesimi titoli I e III	<input type="checkbox"/>	<input checked="" type="checkbox"/>
4) Volume dei residui passivi complessivi provenienti dal titolo I superiori al 40 per cento degli impegni della medesima spesa corrente;	<input checked="" type="checkbox"/>	<input type="checkbox"/>
5) Esistenza di procedimenti di esecuzione forzata superiori allo 0,5 per cento delle spese correnti;	<input type="checkbox"/>	<input checked="" type="checkbox"/>
6) Volume complessivo delle spese di personale a vario titolo rapportato al volume complessivo delle entrate correnti desumibili dai titoli I, II e III superiori al 40 per cento per i comuni inferiori a 5.000 abitanti, superiori al 39 per cento per i comuni da 5.000 a 29.999 abitanti e superiori al 38 per cento per i comuni oltre i 29.999 abitanti (al netto dei contributi regionali nonché di altri enti pubblici finalizzati a finanziare spese di personale);	<input type="checkbox"/>	<input checked="" type="checkbox"/>
7) Consistenza dei debiti di finanziamento non assistiti da contribuzioni superiore al 150 per cento rispetto alle entrate correnti per gli enti che presentano un risultato contabile di gestione positivo e superiore al 120 per cento per gli enti che presentano un risultato contabile di gestione negativo (fermo restando il rispetto del limite di indebitamento di cui all'articolo 204 del tuoeI);	<input type="checkbox"/>	<input checked="" type="checkbox"/>
8) Consistenza dei debiti fuori bilancio formati nel corso dell'esercizio superiore all'1 per cento rispetto ai valori di accertamento delle entrate correnti (l'indice si considera negativo ove tale soglia venga superata in tutti gli ultimi tre anni);	<input type="checkbox"/>	<input checked="" type="checkbox"/>
9) Eventuale esistenza al 31 dicembre di anticipazioni di tesoreria non rimborsate superiori al 5 per cento rispetto alle entrate correnti;	<input type="checkbox"/>	<input checked="" type="checkbox"/>
10) Ripiano squilibri in sede di provvedimento di salvaguardia di cui all'art. 193 del tuoeI riferito allo stesso esercizio con misure di alienazione di beni patrimoniali e/o avanzo di amministrazione superiore al 5 per cento dei valori della spesa corrente	<input type="checkbox"/>	<input checked="" type="checkbox"/>

Si attesta che i parametri suindicati sono stati determinati in base alle risultanze amministrativo-contabili dell'ente.

PANTELLERIA	18/10/2011
LUOGO	DATA

Bollo
dell'ente

IL RESPONSABILE DEL SERVIZIO
FINANZIARIO
DOTT. FABRIZIO MACCOTTA

**MODALITA' DI CALCOLO DEI PARAMETRI OBIETTIVI COMUNI RISPETTO AI QUALI RILEVARE LA
CONDIZIONE DI ENTE STRUTTURALMENTE DEFICITARIO - Esercizio 2010 -**

Parametri Obiettivi	Si	Modalità di calcolo
	<input type="checkbox"/>	Riscossioni (-) Pagamenti (+) Residui Attivi (-) Residui Passivi (=) Risultato contabile di gestione (+) Avanzo di amministrazione spese di investimento (=) Risultato contabile di gestione (A) Entrate Correnti (Accertamenti di competenza Titolo I + II + III) 5% delle Entrate Correnti (B) 6.595.760,84 8.620.488,01 7.213.209,76 5.354.494,33 166.011,74- 420.573,08 254.561,34 10.892.870,79 544.643,53
1) Valore negativo del risultato contabile di gestione superiore in termini di valore assoluto al 5 per cento rispetto alle entrate correnti (a tali fini al risultato contabile si aggiunge l'avanzo di amministrazione utilizzato per le spese di investimento);	<input type="checkbox"/>	Se il risultato contabile di gestione (A) è positivo non ha senso confrontarlo con il 5% delle Entrate Correnti (B), il parametro 1 non deve essere valorizzato. Se il valore negativo del risultato contabile di gestione (A) 254.561,34 è superiore in termini di valore assoluto al 5% delle entrate correnti (B) 544.643,53 il parametro 1 è da valorizzare. 3.066.551,98 54.134,85 2.073.915,50 1.226.395,80 49.249,76 848.615,05 3.060.571,54 (Accertamenti di competenza Titolo I (-) Accertamenti addizionale IRPEF (+) Accertamenti di competenza Titolo III) (-) (Riscossioni di competenza Titolo I (-) Riscossioni addizionale IRPEF (+) Riscossioni di competenza Titolo III) (=) Residui Attivi di nuova formazione (A) Accertamenti di competenza Titolo I (-) Accertamenti addizionale IRPEF (+) Accertamenti di competenza Titolo III) (=) Valori di accertamento delle entrate 42% dei Valori di accertamento delle entrate (B) 2.136.259,70
2) Volume dei residui attivi di nuova formazione provenienti dalla gestione di competenza, e relative ai titoli I e III, con l'esclusione dell'addizionale Irpef, superiori al 42 per cento dei valori di accertamento delle entrate dei medesimi titoli I e III esclusi i valori dell'addizionale Irpef.	<input checked="" type="checkbox"/>	Se il volume dei residui attivi di nuova formazione (A) 3.060.571,54 è superiore al 42% del valore di accertamento delle entrate (B) 2.136.259,70 il parametro 2 è da valorizzare. 3.066.551,98 54.134,85 2.073.915,50 5.086.332,63 2.136.259,70
3) Ammontare dei residui attivi di cui al titolo I e III superiori al 65 per cento (provenienti dalla gestione dei residui attivi) rapportata agli accertamenti della gestione di competenza delle entrate dei medesimi titoli I e III.	<input type="checkbox"/>	Residui Attivi Titolo I e Titolo III (A) 2.539.371,84 Accertamenti di Competenza Titolo I + Titolo III 5.140.467,48 65% degli Accertamenti di Competenza Titolo I + Titolo III (B) 3.341.303,86

Parametri Obiettivi	Si	Modalità di calcolo
		<p>Se l'ammontare dei residui attivi (A) 2.539.371,84 è maggiore del 65% degli accertamenti di competenza (B) 3.341.303,86 il parametro 3 è da valorizzare.</p> <p>Residui passivi complessivi Titolo I (A) 5.616.950,51</p> <p>Impegni di competenza Titolo I 9.968.153,61</p> <p>40% degli Impegni di Competenza titolo I (B) 4.485.669,12</p>
<p>4) Volume dei residui passivi provenienti dal titolo I superiori al 40 per cento degli impegni della medesima spesa corrente.</p>	<input checked="" type="checkbox"/>	<p>Se il volume dei residui passivi complessivi Titolo I (A) 5.616.950,51 è maggiore del 40% degli Impegni di Competenza Titolo I (B) 4.485.669,12 il parametro 4 è da valorizzare.</p> <p>Procedimenti di esecuzione forzata (A) 0,00</p> <p>Impegni di competenza Titolo I 9.968.153,61</p> <p>0,5% degli Impegni di Competenza titolo I (B) 49.840,76</p>
<p>5) Esistenza di procedimenti di esecuzione forzata superiori allo 0,5 per cento delle spese correnti.</p>	<input type="checkbox"/>	<p>Se l'esistenza di procedimenti di esecuzione forzata (A) 0,00 è superiore allo 0,5% delle spese correnti (B) 49.840,76 il parametro 5 è da valorizzare.</p> <p>Spesa di personale impegni di competenza (+) 3.071.692,23</p> <p>Contributi regionali per finanziare spese di personale 8.739,30</p> <p>(=) Volume Complessivo della spesa di personale (A) 3.062.952,93</p> <p>Entrate Correnti (Accertamenti di competenza Titolo I + II + III) 10.892.870,79</p> <p>Numero di abitanti 7.846,00</p> <p>Valore % delle Entrate Correnti (Accertamenti di competenza Titolo I + II + III) (B) 4.901.791,85</p>
<p>6) Volume complessivo delle spese di personale a vario titolo rapportato al volume complessivo delle entrate correnti desumibili dai titoli I, II e III superiori al 40 per cento per i comuni inferiori a 5.000 abitanti, superiori al 39 per cento per i comuni da 5.000 a 29.999 abitanti e superiori al 38 per cento per i comuni oltre i 29.999 abitanti (al netto dei contributi regionali nonché di altri enti pubblici finalizzati a finanziare spese di personale)</p>	<input type="checkbox"/>	<p>Se il volume complessivo della spesa di personale (A) 3.062.952,93 è superiore alla % calcolata sul volume complessivo delle entrate correnti (B) 4.901.791,85 il parametro 6 è da valorizzare.</p> <p>Risultato Contabile di Gestione 166.011,74-</p> <p>Consistenza dei debiti di finanziamento (A) 0,00</p> <p>Entrate Correnti (Accertamenti di competenza Titolo I + II + III) 10.892.870,79</p> <p>Valore % delle Entrate Correnti (Accertamenti di competenza Titolo I + II + III) (B) 10.892.870,79</p> <p>Se la consistenza dei debiti di finanziamento non assistiti da contribuzioni (A) 0,00 è superiore alla % calcolata sulle entrate correnti (B) 10.892.870,79 il parametro 7 è da valorizzare.</p>
<p>7) Consistenza dei debiti di finanziamento non assistiti da contribuzioni superiore al 150 per cento rispetto alle entrate correnti per gli enti che presentano un risultato contabile di gestione positivo e superiore al 120 per cento per gli enti che presentano un risultato contabile di gestione negativo (fermo restando il rispetto del limite di indebitamento di cui all'articolo 204 del tuuel);</p>	<input type="checkbox"/>	

Parametri Obiettivi	Si	Modalità di calcolo	
<p>8) Consistenza dei debiti fuori bilancio formatisi nel corso dell'esercizio superiore all'1 per cento rispetto ai valori di accertamento delle entrate correnti (l'indice si considera negativo ove tale soglia venga superata in tutti gli ultimi tre anni);</p>	<p><input type="checkbox"/></p>	<p>Debiti fuori bilancio anno in corso (A) 73.979,35 Debiti fuori bilancio anno meno 1 (A-1) 1.561.443,95 Debiti fuori bilancio anno meno 2 (A-2) 74.278,98</p> <p>Entrate Correnti anno in corso(Accert. di comp. Titolo I + II + III) 10.892.870,79 Entrate Correnti anno meno 1 (Accert. di comp. Titolo I + II + III) 11.198.693,65 Entrate Correnti anno meno 2 (Accert. di comp. Titolo I + II + III) 10.420.100,69</p> <p>1% delle Entrate Correnti anno in corso (B) 108.928,70 1% delle Entrate Correnti anno meno 1 (B-1) 111.986,93 1% delle Entrate Correnti anno meno 2 (B-2) 104.201,00</p> <p>Se la consistenza dei debiti fuori bilancio degli ultimi tre anni (A) 73.979,35 (A-1) 1.561.443,95 (A-2) 74.278,98 è superiore rispettivamente all'1% delle entrate correnti degli ultimi tre anni (B) 108.928,70 (B-1) 111.986,93 (B-2) 104.201,00 il parametro 8 deve essere valorizzato.</p>	<p>Impegni Titolo III Intervento 1 (-) 0,00 Mandati Titolo III Intervento 1 0,00 (=) Anticipazioni di tesoreria non rimborsate (A) 0,00</p> <p>Entrate Correnti (Accertamenti di competenza Titolo I + II + III) 10.892.870,79</p> <p>5% delle Entrate Correnti (Accertamenti di competenza Titolo I + II + III) (B) 544.643,53</p> <p>Se l'eventuale esistenza di anticipazioni di tesoreria non rimborsate (A) 0,00 è superiore al 5% delle entrate correnti (B) 544.643,53 il parametro 9 è da valorizzare.</p> <p>Importi manovre per salvaguardia art. 193 tuoeI (+) 0,00 Disavanzo di amministrazione rendiconto esercizio prec. (+) 0,00 Alienazione beni patrimoniali per salvaguardia art. 193 tuoe (+) 0,00 Avanzo di amministrazione salvaguardia equilibri di bilancio 0,00 (=) Ripiano squilibri... (A) 9.968.153,61</p> <p>Impegni di competenza Titolo I 498.407,68</p> <p>5% degli Impegni di Competenza titolo I (B) 498.407,68</p> <p>Se il ripiano squilibri (A) 0,00 è superiore al 5% delle spese correnti (B) 498.407,68 il parametro 10 è da valorizzare.</p>
<p>9) Eventuale esistenza al 31 dicembre di anticipazioni di tesoreria non rimborsate superiori al 5 per cento rispetto alle entrate correnti</p>	<p><input type="checkbox"/></p>	<p>Impegni Titolo III Intervento 1 (-) 0,00 Mandati Titolo III Intervento 1 0,00 (=) Anticipazioni di tesoreria non rimborsate (A) 0,00</p> <p>Entrate Correnti (Accertamenti di competenza Titolo I + II + III) 10.892.870,79</p> <p>5% delle Entrate Correnti (Accertamenti di competenza Titolo I + II + III) (B) 544.643,53</p> <p>Se l'eventuale esistenza di anticipazioni di tesoreria non rimborsate (A) 0,00 è superiore al 5% delle entrate correnti (B) 544.643,53 il parametro 9 è da valorizzare.</p> <p>Importi manovre per salvaguardia art. 193 tuoeI (+) 0,00 Disavanzo di amministrazione rendiconto esercizio prec. (+) 0,00 Alienazione beni patrimoniali per salvaguardia art. 193 tuoe (+) 0,00 Avanzo di amministrazione salvaguardia equilibri di bilancio 0,00 (=) Ripiano squilibri... (A) 9.968.153,61</p> <p>Impegni di competenza Titolo I 498.407,68</p> <p>5% degli Impegni di Competenza titolo I (B) 498.407,68</p> <p>Se il ripiano squilibri (A) 0,00 è superiore al 5% delle spese correnti (B) 498.407,68 il parametro 10 è da valorizzare.</p>	<p>Se il ripiano squilibri (A) 0,00 è superiore al 5% delle spese correnti (B) 498.407,68 il parametro 10 è da valorizzare.</p>
<p>10) Ripiano squilibri in sede di provvedimento di salvaguardia di cui all'art. 193 del tuoeI riferito allo stesso esercizio con misure di alienazione di beni patrimoniali e/o avanzo di amministrazione superiore al 5 per cento dei valori della spesa corrente</p>	<p><input type="checkbox"/></p>	<p>Impegni di competenza Titolo I 498.407,68</p> <p>5% degli Impegni di Competenza titolo I (B) 498.407,68</p> <p>Se il ripiano squilibri (A) 0,00 è superiore al 5% delle spese correnti (B) 498.407,68 il parametro 10 è da valorizzare.</p>	<p>Se il ripiano squilibri (A) 0,00 è superiore al 5% delle spese correnti (B) 498.407,68 il parametro 10 è da valorizzare.</p>

**CERTIFICAZIONE DEI PARAMETRI OBIETTIVI PER I COMUNI
AI FINI DELL'ACCERTAMENTO DELLA CONDIZIONE DI ENTE
STRUTTURALMENTE DEFICITARIO
PER IL TRIENNIO 2010-2012**

(di cui al decreto ministeriale del 24 settembre 2009 e successive circolari F.L. 4/10 del 3 marzo 2010, F.L. 9/10 del 7 maggio 2010 e F.L. 14/10 del 2 luglio 2010)

CODICE ENTE

5 | 1 | 9 | 0 | 8 | 2 | 0 | 1 | 5 | 0

COMUNE DI PANTELLERIA

PROVINCIA DI TRAPANI

	Parametri da considerare per l'individuazione delle condizioni strutturalmente deficitarie	
	Si	No
1) Valore negativo del risultato contabile di gestione superiore in termini di valore assoluto al 5 per cento rispetto alle entrate correnti (a tali fini al risultato contabile si aggiunge l'avanzo di amministrazione utilizzato per le spese di investimento);	<input type="checkbox"/>	<input checked="" type="checkbox"/>
2) Volume dei residui attivi di nuova formazione provenienti dalla gestione di competenza e relativi ai titoli I e III, con l'esclusione dell'addizionale Irpef, superiori al 42 per cento dei valori di accertamento delle entrate dei medesimi titoli I e III esclusi i valori dell'addizionale Irpef;	<input checked="" type="checkbox"/>	<input type="checkbox"/>
3) Ammontare dei residui attivi di cui al titolo I e III superiore al 65 per cento (provenienti dalla gestione dei residui attivi) rapportati agli accertamenti della gestione di competenza delle entrate dei medesimi titoli I e III;	<input type="checkbox"/>	<input checked="" type="checkbox"/>
4) Volume dei residui passivi complessivi provenienti dal titolo I superiori al 40 per cento degli impegni della medesima spesa corrente;	<input checked="" type="checkbox"/>	<input type="checkbox"/>
5) Esistenza di procedimenti di esecuzione forzata superiori allo 0,5 per cento delle spese correnti;	<input type="checkbox"/>	<input checked="" type="checkbox"/>
6) Volume complessivo delle spese di personale a vario titolo rapportato al volume complessivo delle entrate correnti desumibili dai titoli I, II e III, superiore al 40 per cento per i comuni inferiori a 5.000 abitanti, superiore al 39 per cento per i comuni da 5.000 a 29.999 abitanti e superiore al 38 per cento per i comuni oltre i 29.999 abitanti (al netto dei contributi regionali nonché di altri enti pubblici finalizzati a finanziare spese di personale);	<input type="checkbox"/>	<input checked="" type="checkbox"/>
7) Consistenza dei debiti di finanziamento non assistiti da contribuzioni superiore al 150 per cento rispetto alle entrate correnti per gli enti che presentano un risultato contabile di gestione positivo e superiore al 120 per cento per gli enti che presentano un risultato contabile di gestione negativo (fermo restando il rispetto del limite di indebitamento di cui all'art. 204 del tuoe);	<input type="checkbox"/>	<input checked="" type="checkbox"/>
8) Consistenza dei debiti fuori bilancio formati nel corso dell'esercizio superiore all'1 per cento rispetto ai valori di accertamento delle entrate correnti (l'indice si considera negativo ove tale soglia venga superata in tutti gli ultimi tre anni);	<input checked="" type="checkbox"/>	<input type="checkbox"/>
9) Eventuale esistenza al 31 dicembre di anticipazioni di tesoreria non rimborsate superiori al 5 per cento rispetto alle entrate correnti;	<input type="checkbox"/>	<input checked="" type="checkbox"/>
10) Ripiano squilibri in sede di provvedimento di salvaguardia di cui all'art. 193 del tuoe riferito allo stesso esercizio con misure di alienazione di beni patrimoniali e/o avanzo di amministrazione superiore al 5 per cento dei valori della spesa corrente	<input type="checkbox"/>	<input checked="" type="checkbox"/>

(1) Indicare SI se il valore del parametro supera la soglia e NO se rientra nella soglia

Gli enti che presentano almeno la metà dei parametri deficitari (la voce "SI" identifica il parametro deficitario) si trovano in condizione di deficitarietà strutturale, secondo quanto previsto dall'articolo 242 del tuoe

Si attesta che i parametri suindicati sono stati determinati in base alle risultanze amministrativo-contabili dell'ente e determinano la condizione di ente :

DEFICITARIO

NON DEFICITARIO

PANTELLERIA	28/05/2012
LUOGO	DATA

Bollo
dell'ente

IL RESPONSABILE DEL SERVIZIO
FINANZIARIO
DOTT. FABRIZIO MACCOTTA

**MODALITA' DI CALCOLO DEI PARAMETRI OBIETTIVI COMUNI RISPETTO AI QUALI RILEVARE LA
CONDIZIONE DI ENTE STRUTTURALMENTE DEFICITARIO - Esercizio 2011 -**

Parametri Obiettivi	Si	Modalità di calcolo
1) Valore negativo del risultato contabile di gestione superiore in termini di valore assoluto al 5 per cento rispetto alle entrate correnti (a tali fini al risultato contabile si aggiunge l'avanzo di amministrazione utilizzato per le spese di investimento);	<input type="checkbox"/>	<p>Riscossioni (-) 6.885.274,44 Pagamenti (+) 8.584.366,00 Residui Attivi (-) 8.197.865,30 Residui Passivi 7.151.942,26 (=) Risultato contabile di gestione (+) 653.168,52- Avanzo di amministrazione spese di investimento 1.094.920,32 (=) Risultato contabile di gestione (A) 441.751,80 Entrate Correnti (Accertamenti di competenza Titolo I + II + III) 11.177.561,30 5 % delle Entrate Correnti (B) 558.878,06</p> <p>Se il risultato contabile di gestione (A) è positivo non ha senso confrontarlo con il 5% delle Entrate Correnti (B), il parametro 1 non deve essere valorizzato.</p> <p>Se il valore negativo del risultato contabile di gestione (A) 441.751,80 è superiore in termini di valore assoluto al 5% delle entrate correnti (B) 558.878,06 il parametro 1 è da valorizzare.</p>
2) Volume dei residui attivi di nuova formazione provenienti dalla gestione di competenza e relative ai titoli I e III, con l'esclusione dell'addizionale Irpef, superiori al 42 per cento dei valori di accertamento delle entrate dei medesimi titoli I e III esclusi i valori dell'addizionale Irpef.	<input checked="" type="checkbox"/>	<p>(Accertamenti di competenza Titolo I (-) 3.176.747,45 Accertamenti addizionale IRPEF (+) 55.000,00 Accertamenti di competenza Titolo III (-) 2.251.128,10 (Riscossioni di competenza Titolo I (-) 1.485.835,77 Riscossioni addizionale IRPEF (+) 33.809,08 Riscossioni di competenza Titolo III) 661.166,90 (=) Residui Attivi di nuova formazione (A) 3.259.681,96</p> <p>Accertamenti di competenza Titolo I (-) 3.176.747,45 Accertamenti addizionale IRPEF (+) 55.000,00 Accertamenti di competenza Titolo III) 2.251.128,10 (=) Valori di accertamento delle entrate 5.372.875,55</p> <p>42% dei Valori di accertamento delle entrate (B) 2.256.607,73</p> <p>Se il volume dei residui attivi di nuova formazione (A) 3.259.681,96 è superiore al 42% del valore di accertamento delle entrate (B) 2.256.607,73 il parametro 2 è da valorizzare.</p>
3) Ammontare dei residui attivi di cui al titolo I e III superiore al 65 per cento (provenienti dalla gestione dei residui attivi) rapportati agli accertamenti della gestione di competenza delle entrate dei medesimi titoli I e III.	<input type="checkbox"/>	<p>Residui Attivi Titolo I e Titolo III (A) 3.024.467,04 Accertamenti di Competenza Titolo I + Titolo III 5.427.875,55 65% degli Accertamenti di Competenza Titolo I + Titolo III (B) 3.528.119,10</p>

Parametri Obiettivi	Si	Modalità di calcolo
	<input type="checkbox"/>	<p>Se l'ammontare dei residui attivi (A) 3.024.467,04 è maggiore del 65% degli accertamenti di competenza (B) 3.528.119,10 il parametro 3 è da valorizzare.</p> <p>Residui passivi complessivi Titolo I (A) 6.164.152,04</p>
4) Volume dei residui passivi complessivi provenienti dal titolo I superiori al 40 per cento degli impegni della medesima spesa corrente.	<input checked="" type="checkbox"/>	<p>Impegni di competenza Titolo I 10.447.652,55</p> <p>40% degli Impegni di Competenza titolo I (B) 4.179.061,02</p>
5) Esistenza di procedimenti di esecuzione forzata superiori allo 0,5 per cento delle spese correnti.	<input type="checkbox"/>	<p>Se il volume dei residui passivi complessivi Titolo I (A) 6.164.152,04 è maggiore del 40% degli Impegni di Competenza Titolo I (B) 4.179.061,02 il parametro 4 è da valorizzare.</p> <p>Procedimenti di esecuzione forzata (A) 0,00</p> <p>Impegni di competenza Titolo I 10.447.652,55</p> <p>0,5% degli Impegni di Competenza titolo I (B) 52.238,26</p>
6) Volume complessivo delle spese di personale a vario titolo rapportato al volume complessivo delle entrate correnti desumibili dai titoli I, II e III, superiore al 40 per cento per i comuni inferiori a 5.000 abitanti, superiore al 39 per cento per i comuni da 5.000 a 29.999 abitanti e superiore al 38 per cento per i comuni oltre i 29.999 abitanti (al netto dei contributi regionali nonché di altri enti pubblici finalizzati a finanziare spese di personale)	<input type="checkbox"/>	<p>Se l'esistenza di procedimenti di esecuzione forzata (A) 0,00 è superiore allo 0,5% delle spese correnti (B) 52.238,26 il parametro 5 è da valorizzare.</p> <p>Spesa di personale impegni di competenza (+) 3.062.935,65</p> <p>Contributi regionali per finanziare spese di personale 15.173,35</p> <p>(=) Volume Complessivo della spesa di personale (A) 3.047.762,30</p> <p>Entrate Correnti (Accertamenti di competenza Titolo I + II + III) 11.177.561,30</p> <p>Numero di abitanti 7.839,00</p> <p>Valore % delle Entrate Correnti (Accertamenti di competenza Titolo I + II + III) (B) 4.359.248,90</p>
7) Consistenza dei debiti di finanziamento non assistiti da contribuzioni superiore al 150 per cento rispetto alle entrate correnti per gli enti che presentano un risultato contabile di gestione positivo e superiore al 120 per cento per gli enti che presentano un risultato contabile di gestione negativo (fermo restando il rispetto del limite di indebitamento di cui all'articolo 204 del tuotel);	<input type="checkbox"/>	<p>Se il volume complessivo della spesa di personale (A) 3.047.762,30 è superiore alla % calcolata sul volume complessivo delle entrate correnti (B) 4.359.248,90 il parametro 6 è da valorizzare.</p> <p>Risultato Contabile di Gestione 653.168,52-</p> <p>Consistenza dei debiti di finanziamento (A) 0,00</p> <p>Entrate Correnti (Accertamenti di competenza Titolo I + II + III) 11.177.561,30</p> <p>Valore % delle Entrate Correnti (Accertamenti di competenza Titolo I + II + III) (B) 13.413.073,56</p> <p>Se la consistenza dei debiti di finanziamento non assistiti da contribuzioni (A) 0,00 è superiore alla % calcolata sulle entrate correnti (B) 13.413.073,56 il parametro 7 è da valorizzare.</p>

Parametri Obiettivi	Si	Modalità di calcolo
8) Consistenza dei debiti fuori bilancio formatisi nel corso dell'esercizio superiore all'1 per cento rispetto ai valori di accertamento delle entrate correnti (l'indice si considera negativo ove tale soglia venga superata in tutti gli ultimi tre anni);	<input checked="" type="checkbox"/>	Debiti fuori bilancio anno in corso (A) 498.257,72 Debiti fuori bilancio anno meno 1 (A-1) 312.245,84 Debiti fuori bilancio anno meno 2 (A-2) 1.561.443,95 Entrate Correnti anno in corso (Accert. di comp. Titolo I + II + III) 11.177.561,30 Entrate Correnti anno meno 1 (Accert. di comp. Titolo I + II + III) 10.892.870,79 Entrate Correnti anno meno 2 (Accert. di comp. Titolo I + II + III) 11.198.693,65 1% delle Entrate Correnti anno in corso (B) 111.775,61 1% delle Entrate Correnti anno meno 1 (B-1) 108.928,70 1% delle Entrate Correnti anno meno 2 (B-2) 111.986,93 Se la consistenza dei debiti fuori bilancio degli ultimi tre anni (A) 498.257,72 (A-1) 312.245,84 (A-2) 1.561.443,95 è superiore rispettivamente all'1% delle entrate correnti degli ultimi tre anni (B) 111.775,61 (B-1) 108.928,70 (B-2) 111.986,93 il parametro 8 deve essere valorizzato.
9) Eventuale esistenza al 31 dicembre di anticipazioni di tesoreria non rimborsate superiori al 5 per cento rispetto alle entrate correnti	<input type="checkbox"/>	Impegni Titolo III Intervento 1 (-) 0,00 Mandati Titolo III Intervento 1 0,00 (=) Anticipazioni di tesoreria non rimborsate (A) 0,00 Entrate Correnti (Accertamenti di competenza Titolo I + II + III) 11.177.561,30 5% delle Entrate Correnti (Accertamenti di competenza Titolo I + II + III) (B) 558.878,06 Se l'eventuale esistenza di anticipazioni di tesoreria non rimborsate (A) 0,00 è superiore al 5% delle entrate correnti (B) 558.878,06 il parametro 9 è da valorizzare.
10) Ripiano squilibri in sede di provvedimento di salvaguardia di cui all'art. 193 del tuoei riferito allo stesso esercizio con misure di alienazione di beni patrimoniali e/o avanzo di amministrazione superiore al 5 per cento dei valori della spesa corrente	<input type="checkbox"/>	Importi manovre per salvaguardia art. 193 tuoei (+) 0,00 Disavanzo di amministrazione rendiconto esercizio prec. (+) 0,00 Alienazione beni patrimoniali per salvaguardia art. 193 tuoe (+) 0,00 Avanzo di amministrazione salvaguardia equilibri di bilancio 0,00 (=) Ripiano squilibri... (A) 0,00 Impegni di competenza Titolo I 10.447.652,55 5% degli Impegni di Competenza titolo I (B) 522.382,62 Se il ripiano squilibri (A) 0,00 è superiore al 5% delle spese correnti (B) 522.382,62 il parametro 10 è da valorizzare.



Comune di Pantelleria- Relazione di Fine Mandato

PARTE II - DESCRIZIONE ATTIVITA' NORMATIVA E AMMINISTRATIVA SVOLTE DURANTE IL MANDATO

2.1 Attività Normativa:

Atto	Data	Descrizione
GM10	28/01/2010	Atto di indirizzo per la formulazione di una proposta di deliberazione al Consiglio Comunale per la modifica del vigente regolamento comunale per l'applicazione della tassa sull'occupazione di spazi ed aree pubbliche
CC20	03/02/2010	Modifica al regolamento dei servizi di smaltimento dei rifiuti urbani approvato con delibera del CC n° 39 del 06/08/2001
CC47	09/04/2010	Approvazione regolamento dell'albo e della consulta delle associazioni e delle cooperative sociali
CC83	28/07/2010	Approvazione del regolamento dei lavori, forniture di beni e servizi in economia
CC94	31/08/2010	Zona P.I.P. c.da Kazen approvazione regolamento per l'assegnazione dei lotti e dei capannoni
CC112	16/09/2010	Approvazione regolamento per l'istituzione e la gestione dei gruppi comunali "volontari ausiliari del traffico" e "volontari vigilanza ambientale"
CC130	25/10/2010	Modifica art. 17 regolamento commercio su aree pubbliche
CC169	22/12/2010	Approvazione dei criteri generali per l'adeguamento del vigente regolamento sull'ordinamento degli uffici e dei servizi al D.lgs. n. 150/2009 (c.d. Decreto Brunetta)
GM43	26/03/2011	Approvazione del regolamento di gestione del centro comunale per la raccolta dei rifiuti sito in località Punta Croce nel Comune di Pantelleria
CC46	16/05/2011	Approvazione schema regolamento comunale finalizzato all'erogazione di interventi economici e/o servizi relativi al trasporto dei soggetti portatori di Handicap presso centri riabilitativi effettuato dai familiari dei medesimi
CC47	16/05/2011	Approvazione schema regolamento comunale per la celebrazione dei matrimoni civili
CC118	21/11/2011	Approvazione Statuto Comunale
GM245	20/12/2011	Approvazione schema di statuto e regolamento di gestione dell'ATS Distretto Turistico Isole ed arcipelaghi di Sicilia.
CC142	20/12/2011	Approvazione regolamento comunale per il funzionamento del "Mercato del Contadino"
GM36	06/03/2012	Approvazione contratto di servizio di mobilità integrata e regolamento di esercizio
GM40	13/03/2012	Approvazione schema di regolamento per la gestione del fondo di solidarietà sociale ed approvazione schema convenzione attuativa di sussidiarietà, per la gestione del fondo di solidarietà sociale di cui all'art. 10 bis del regolamento di assistenza economica del Comune e relativo impegno di spesa
GM48	29/03/2012	Modifica regolamento sull'ordinamento generale degli uffici e dei servizi del Comune di Pantelleria approvato con la deliberazione GM 172 del 28/11/2007, come modificato con delibera GM 115 del 21/07/2009 e GM 199 del 23/12/2009
CC50	17/05/2012	Rettifica deliberazione CC 169 del 22/12/2010 avente per oggetto "Approvazione dei criteri generali per l'adeguamento del vigente regolamento sull'ordinamento degli uffici e dei servizi al D.lgs. 150/2009 (D. Decreto Brunetta)
CC58	23/05/2012	Approvazione codice etico degli appalti comunali di servizi, forniture e lavori
CC113	09/10/2012	Proposta modifica "Regolamento Comunale per l'applicazione della Tarsu"
CC114	09/10/2012	Approvazione del regolamento IMU
CC120	25/10/2012	Regolamento per l'applicazione dell'aliquota di compartecipazione dell'addizionale comunale all'imposta sul reddito delle persone fisiche anno 2012
CC123	25/10/2012	Approvazione regolamento comunale recante criteri per l'assegnazione e la gestione degli alloggi di edilizia residenziale pubblica



Comune di Pantelleria- Relazione di Fine Mandato

CC149	12/12/2012	Regolamento di organizzazione e funzionamento dello sportello unico per le attività produttive SUAP
CC150	12/12/2012	Nuovo regolamento per l'esecuzione di lavori e l'acquisizione di beni e servizi – acquisizione in economia art. 125 D.lgs. 163/2006
CC157	19/12/2012	Modifica art. 12 del regolamento per l'applicazione dell'Imposta Comunale sugli Immobili
GM/CS96	13/12/2012	Approvazione nuovo regolamento per la ripartizione di somme destinate ai componenti dell'UTC art. 92 commi 5 e 6 del D.lgs. 163/2006, come introdotto, con modificazioni, dalla L.R. 12/07/2011 n° 12
CC6	09/01/2013	Approvazione regolamento sui controlli interni ai sensi dell'art. 3, comma 2, del D.lgs. 10/10/2012 n° 174, convertito nella legge 213 del 07/12/2012

2.2 Attività tributaria.

ICI / IMU:

Aliquote ICI/IMU	2010	2011	2012
Aliquota abitazione principale	4‰	4‰	4‰
Detrazione abitazione principale	€ 140,00	€ 140,00	€ 200,00
Altri immobili	7‰	7‰	10‰
Fabbricati rurali e strumentali (solo IMU)	Esenti	Esenti	Esenti

Addizionale Irpef:

Aliquote Addizionale Irpef	2010	2011	2012
Aliquota massima	0,1%	0,1%	0,8%
Fascia Esenzione	No	No	No
Differenziazione Aliquote	No	No	No

Prelievi sui rifiuti:

Prelievi sui rifiuti		2010	2011	2012
Tipologia di prelievo	TASSA Ris. 1025 (TARSU)	€ 1.000.915,78	€ 1.015.000,00	€ 1.120.000,00
	Contributo trasporto rifiuti Ris. 2041 (finanziamento regione)	€ 600.000,00	€ 668.983,97	€ 700.000,00
	Altro Ris. 3160-3161 (proventi RAEE e contributi CONAI)	€ 59.735,65	€ 60.323,44	€ 55.000,00
Costo del servizio	int. 1.09.05	€ 2.078.870,04	€ 2.110.788,39	€ 2.161.887,29
Tasso di copertura		79,88%	82,64%	86,73%
Costo del servizio procapite		264,96	269,03	275,54

2.3 Attività amministrativa.

2.3.1 Sistema ed esiti dei controlli interni:

- I controlli interni sono stati svolti, di norma, dai responsabili dei settori. Sulle proposte di deliberazione della Giunta e del Consiglio Comunale, fatta esclusione per i meri atti di indirizzo, sono stati regolarmente acquisiti i pareri di regolarità tecnica resi dai responsabili dei competenti servizi, ai sensi dell'art. 49 del decreto legislativo n. 267/2000.
- I controlli contabili e patrimoniali sono stati svolti dal servizio finanziario; sulle proposte di deliberazione del Consiglio comunale e della Giunta comunale, fatta esclusione per i



Comune di Pantelleria- Relazione di Fine Mandato

meri atti di indirizzo, sono stati regolarmente acquisiti i pareri di regolarità contabile resi dal responsabile del servizio finanziario ai sensi dell'art. 49 del D. Lgs. 267/2000. Il responsabile del servizio finanziario ha esercitato il controllo di regolarità contabile sulle determinazioni dei responsabili dei settori comportanti impegno contabile di spesa ai sensi degli articoli 151 comma 4 e 183 comma 9 del D.Lgs 267/2000, attraverso l'apposizione sull'atto del visto di regolarità contabile attestante la copertura finanziaria.

- c) Con Delibera del Consiglio Comunale n. 45 del 16.05.2011 è stata nominato il Collegio dei Revisori dei Conti nelle persone del Dott. Roberto Fede Presidente e del Dott. Gildo La Barbera e dott.ssa Angela Fiorella Greco quali componenti. Il Dott. Gildo la Barbera ha dato le dimissioni da componente del Collegio dei Revisori dei Conti ad agosto 2012.

Il sistema dei controlli è stato improntato all'esecuzione delle verifiche obbligatori e della interlocuzioni con la Corte dei Conti secondo quanto stabilito dalla vigente normativa attraverso il sistema SIQUEL. Il Collegio ha inoltre effettuato controlli a campione sugli aspetti economici finanziari e amministrativi della gestione comunale coinvolgendo tutti i settori

- d) L'organismo interno di valutazione ed approvazione criteri e schema di avviso di selezione di valutazione è stato nominato con delibera di Giunta Municipale n. 88 del 21/11/2012.

- e) Controlli sono stati eseguiti con la deliberazione di verifica dello stato di attuazione dei programmi e di ricognizione degli equilibri di bilancio, inoltre il Consiglio Comunale ha sempre regolarmente dato atto del permanere degli equilibri di bilancio.

- f) A seguito della nuova disciplina obbligatoria che stabilisce le modalità di funzionamento e la disciplina delle varie forme di controllo interno devono essere contenute in un Regolamento approvato dal Consiglio Comunale e quindi comunicato al Prefetto e alla Sezione regionale di Controllo della Corte dei Conti, l'ente usufruisce di un proprio sistema, disciplinato dall'apposito regolamento comunale dei controlli interni approvato con delibera del Consiglio Comunale n. 6 del 09/01/2013

2.3.2 Controllo di gestione:

Il sistema di controllo di gestione è ancora in fase embrionale con un sistema di obiettivi determinato dai principali documenti di programmazione annuale e pluriennale e con un sistema di verifica affidato all'analisi dei risultati della contabilità finanziaria, ai report di valutazione delle performance ed ai ritorni di customer satisfaction dei cittadini utenti.

2.3.3 Controllo strategico:

L'Ente per sua dimensione demografica non è tenuto ad effettuare il controllo strategico.

2.3.4 Valutazione delle performance:

Il 29.01.2013, in esecuzione della Determinazione del Commissario Straordinario n.2 del 04/01/2013, si è stipulato il contratto per il conferimento di un incarico professionale di componente monocratico dell'Organismo Indipendente di Valutazione della Performance (O.I.V) con la dott.ssa Federica Caponi.

La stessa ha già provveduto a trasmettere i file contenente il sistema di valutazione delle performance dei dipendenti del Comune di Pantelleria con allegate le singole schede di valutazione suddivise per categorie e pertanto si prevede a breve l'adozione.



Comune di Pantelleria- Relazione di Fine Mandato

2.3.5 Controllo sulle società partecipate/controllate ai sensi dell'art. 147 - quater del TUOEL:

L'Ente non ha società controllate, ma è titolare di partecipazioni in n. 3 società e precisamente:

- GAP spa che gestisce l'handing presso l'Aeroporto di Pantelleria;
- IMED s.c.a.r.l. che gestisce i fondi derivanti dal Patto Territoriale "Pantelleria ed isole dei Mediterraneo";
- RES TIPICA InComune s.p.a. che gestisce per conto dei comuni aderenti all'associazione Città del Vino, attività promozionali dei territori.

On ragione della vigente normativa in materia di partecipazioni societarie da parte degli enti locali è avviato l'iter per :

- mantenere l'attuale partecipazione del Comune di Pantelleria alla Società IMED s.c.a.r.l. che gestisce i fondi derivanti dal Patto Territoriale "Pantelleria ed isole dei Mediterraneo", dando atto che per la stessa l'Assemblea dei soci ha stabilito di procedere alla liquidazione volontaria;
- mantenere l'attuale partecipazione del Comune di Pantelleria alla Società RES TIPICA InComune s.p.a. che gestisce per conto dei comuni aderenti all'associazione Città del Vino, attività promozionali dei territori dando atto che la stessa è in fase di liquidazione;
- dismettere l'attuale partecipazione del Comune di Pantelleria alla Società GAP s.p.a. che gestisce l'handing presso l'Aeroporto di Pantelleria in quanto non funzionale mai fini istituzionale dell'Ente.



Comune di Pantelleria- Relazione di Fine Mandato

PARTE III - SITUAZIONE ECONOMICO FINANZIARIA DELL'ENTE.

3.1 Sintesi dei dati finanziari a consuntivo del bilancio dell'ente:

Entrate(In euro)	2010	2011	2012	Percentuale di Di Incremento/ decremento rispetto al primo anno
ENTRATE CORRENTI	€ 10.892.870,79	€ 11.177.561,30	€ 10.562.771,97	103,13%
TITOLO 4 ENTRATE DA ALIENAZIONI E TRASFERIMENTI DI CAPITALE	€ 732.774,59	€ 2.022.317,02	€ 5.107.782,82	14,35%
TITOLO 5 ENTRATE DERIVANTI DA ACCENSIONI DI PRESTITI	€ -			
TOTALE	€ 11.625.645,38	€ 13.199.878,32	€ 15.670.554,79	74%

Spese (In euro)	2010	2011	2012	Percentuale di incremento/ decremento rispetto al primo anno
Titolo I Spese Correnti	€ 9.968.153,61	€ 10.447.652,55	€ 9.328.982,51	106,85%
Titolo II Spese in conto capitale	€ 1.253.536,27	€ 2.447.652,16	€ 5.154.008,26	24,32%
Titolo III Rimborso prestiti	€ 569.967,24	€ 957.742,13	€ 542.296,36	105,10%
Totale	€ 11.791.657,12	€ 13.853.046,84	€ 15.025.287,13	78%

Partite di Giro (In euro)	2010	2011	2012	Percentuale di Incremento/Decremento rispetto al primo anno
Titolo VI ENTRATE DA SERVIZI PER CONTO DI TERZI	€ 2.183.325,22	€ 1.883.261,42	€ 1.382.115,51	158%
Titolo IV SPESE PER SERVIZI PER CONTO DI TERZI	€ 2.183.325,22	€ 1.883.261,42	€ 1.382.115,51	158%



Comune di Pantelleria- Relazione di Fine Mandato

3.2. Equilibrio parte corrente del bilancio consuntivo relativo agli anni del mandato

EQUILIBRIO DI PARTE CORRENTE		
	2010	2011
Totale titoli (I+II+III) delle entrate (A)	€ 10.892.870,79	€ 11.177.561,30
Spese titolo I (B)	€ 9.968.153,61	€ 10.447.652,55
Rimborso prestiti parte del titolo III (C)	€ 569.967,24	€ 237.239,97
Saldo di parte corrente (D=A-B-C)	€ 354.749,94	€ 492.668,78
Utilizzo Avanzo di amministrazione applicato alla spesa corrente (+)/Copertura disavanzo (-) (E)	€ -	€ 455.000,00
Entrate diverse destinate a spese correnti (F) di cui:	€ 200.405,22	€ -
Contributi per permessi di costruire	€ 200.405,22	€ -
Plusvalenze da alienazioni di beni patrimoniali	€ -	€ -
Altre entrate	€ -	€ -
Entrate correnti destinate a spese di investimento (G) di cui:	€ 14.838,98	€ 23.287,17
Proventi da sanzioni per violazione al codice della strada	€ 14.838,98	€ 23.287,17
Altre entrate	€ -	€ -
Entrate diverse utilizzate per rimborso quote capitale (H)	€ -	€ 720.502,16
Saldo di parte corrente al netto delle variazioni (D+E+F-G+H)	€ 540.316,18	€ 1.644.883,77
EQUILIBRIO DI PARTE CAPITALE		
	2010	2011
Entrate titolo IV	€ 732.774,59	€ 2.022.317,02
Entrate titolo V**	€ -	€ -
Totale titoli (IV+V) (M)	€ 732.774,59	€ 2.022.317,02
Spese titolo II (N)	€ 1.253.536,27	€ 2.447.652,16
Differenza di parte capitale (P= M-N)	-€ 520.761,68	-€ 425.335,14
Entrate correnti destinate ad investimenti (G)	€ 14.838,98	€ 23.287,17
Utilizzo avanzo di amministrazione applicato alla spesa in conto capitale (Q)	€ -	€ 396.407,91
SALDO DI PARTE CAPITALE (M-N+Q-F+G-H)	-€ 706.327,92	-€ 726.142,22

** Esclusa categoria I "Anticipazione di cassa

3.3. Gestione di competenza. Quadro Riassuntivo.*

GESTIONE DI COMPETENZA ANNO 2010		
Riscossioni	(+)	€ 6.595.760,84
Pagamenti	(-)	€ 8.620.488,01
Differenza	(+)	-€ 2.024.727,17
Residui attivi	(+)	€ 7.213.209,76
Residui passivi	(-)	€ 5.354.494,33
Differenza		-€ 166.011,74
	Avanzo(+) o Disavanzo(-)	
GESTIONE DI COMPETENZA ANNO 2011		
Riscossioni	(+)	€ 6.885.274,44
Pagamenti	(-)	€ 8.584.366,00
Differenza	(+)	-€ 1.699.091,56
Residui attivi	(+)	€ 8.197.865,30
Residui passivi	(-)	€ 7.151.942,26
Differenza		-€ 653.168,52
	Avanzo(+) o Disavanzo(-)	



Comune di Pantelleria- Relazione di Fine Mandato

GESTIONE DI COMPETENZA ANNO 2012		
Riscossioni	(+)	€ 7.511.118,00
Pagamenti	(-)	€ 7.788.026,03
Differenza	(+)	-€ 276.908,03
Residui attivi	(+)	€ 9.541.552,30
Residui passivi	(-)	€ 8.619.376,61
Differenza		€ 645.267,66
	Avanzo(+) o Disavanzo(-)	

Risultato di amministrazione di cui:	2010	2011	2012
Vincolato			
Per spese in conto capitale	€ -		
Per fondo ammortamento	€ -		
Non vincolato	€ 1.697.750,07	€ 1.136.157,08	€ 1.889.723,54
Totale	€ 1.697.750,07	€ 1.136.157,08	€ 1.889.723,54

3.4. Risultati della gestione: fondo di cassa e risultato di amministrazione

Descrizione	2010	2011	2012
Fondo cassa al 31 Dicembre	€ 1.242.722,43	€ 2.028.463,30	€ 4.041.335,51
Totale residui attivi finali	€ 16.157.432,52	€ 15.954.577,06	€ 18.262.379,43
Totale residui passivi finali	€ 15.702.715,88	€ 16.846.883,28	€ 20.413.991,40
Risultato di amministrazione	€ 1.697.439,07	€ 1.136.157,08	€ 1.889.723,54
Utilizzo anticipazione di cassa	No	No	No

3.5. Utilizzo avanzo di amministrazione:

	2010	2011	2012
Reinvestimento quote accantonate per ammortamento			
Finanziamento debiti fuori bilancio	€ 347.977,91	€ 455.000,00	€ 243.000,00
Salvaguardia equilibri di bilancio			
Spese correnti non ripetitive	€ 54.356,22		€ 150.000,00
Spese correnti in sede di assestamento			
Spese di investimento	€ 420.573,08	€ 522.247,91	
Estinzione anticipata di prestiti	€ 343.443,84	€ 720.502,16	€ 450.000,00
Totale	€ 1.166.351,05	€ 1.697.750,07	€ 843.000,00



Comune di Pantelleria- Relazione di Fine Mandato

3.6 Gestione dei residui. Totale residui di inizio e fine mandato

RESIDUI ATIIVI Primo anno del mandato	Iniziali	Riscossi	Maggiori	Minori	Riaccertati	Da riportare	Residui provenienti dalla gestione di competenza	Totale residui di fine gestione
	a	b	c	d	e=(a+c-d)	f=(e-b)	g	h=(f+g)
Titolo 1- Tributarie	€ 3.134.240,75	€ 1.733.278,69		€ 0,33	€ 3.134.240,42	€ 1.400.961,73	€ 1.840.156,18	€ 3.241.117,91
Titolo 2 - Contributi e trasferimenti	€ 4.030.761,25	€ 2.971.719,82		€ 676,69	€ 4.030.084,56	€ 1.058.364,74	€ 3.368.608,17	€ 4.426.972,91
Titolo 3 - Extratributarie	€ 1.740.317,30	€ 601.907,18		€ 0,01	€ 1.740.317,29	€ 1.138.410,11	€ 1.225.300,45	€ 2.363.710,56
Parziale titoli 1+2+3	€ 8.905.319,30	€ 5.306.905,69	€ -	€ 677,03	€ 8.904.642,27	€ 3.597.736,58	€ 6.434.064,80	€ 10.031.801,38
Titolo 4 - In conto capitale	€ 8.923.319,74	€ 2.352.378,95		€ 3.125.339,10	€ 5.797.980,64	€ 3.445.601,69	€ 157.734,33	€ 3.603.336,02
Titolo 5 - Accensione di prestiti	€ 1.844.436,07	€ 159.840,71		€ 27.745,04	€ 1.816.691,03	€ 1.656.850,32	€ -	€ 1.656.850,32
Titolo 6 - Servizi per conto di terzi	€ 1.188.785,04	€ 944.439,86		€ 0,01	€ 1.188.785,03	€ 244.345,17	€ 621.410,63	€ 865.755,80
Totale titoli 1+2+3+4+5+6	€ 20.861.860,15	€ 8.763.565,21	€ -	€ 3.153.761,18	€ 17.708.098,9 7	€ 8.944.533,76	€ 7.213.209,76	€ 16.157.743,52
RESIDUI ATIIVI Ultimo anno del mandato	Iniziali	Riscossi	Maggiori	Minori	Riaccertati	Da riportare	Residui provenienti dalla gestione di competenza	Totale residui di fine gestione
	a	b	c	d	e=(a+c-d)	f=(e-b)	g	h=(f+g)
Titolo 1- Tributarie	€ 3.301.449,23	€ 1.839.902,81		€ -	€ 3.301.449,23	€ 1.461.546,42	€ 1.731.419,82	€ 3.192.966,24
Titolo 2 - Contributi e trasferimenti	€ 3.802.978,28	€ 3.160.863,31		€ 10.331,18	€ 3.792.647,10	€ 631.783,79	€ 1.879.934,78	€ 2.511.718,57
Titolo 3 - Extratributarie	€ 3.003.890,69	€ 907.315,26		€ -	€ 3.003.890,69	€ 2.096.575,43	€ 1.006.573,64	€ 3.103.149,07
Parziale titoli 1+2+3	€ 10.108.318,20	€ 5.908.081,38	€ -	€ 10.331,18	€ 10.097.987,0 2	€ 4.189.905,64	€ 4.617.928,24	€ 8.807.833,88
Titolo 4 - In conto capitale	€ 4.003.961,19	€ 468.214,83			€ 4.003.961,19	€ 3.535.746,36	€ 4.411.195,49	€ 7.946.941,85
Titolo 5 - Accensione di prestiti	€ 862.525,58	€ 74.796,07			€ 862.525,58	€ 787.729,51	€ -	€ 787.729,51
Titolo 6 - Servizi per conto di terzi	€ 979.772,09	€ 700.360,34		€ 71.966,13	€ 907.805,96	€ 207.445,62	€ 512.428,57	€ 719.874,19
Totale titoli 1+2+3+4+5+6	€ 15.954.577,06	€ 7.151.452,62	€ -	€ 82.297,31	€ 15.872.279,7 5	€ 8.720.827,13	€ 9.541.552,30	€ 18.262.379,43



Comune di Pantelleria- Relazione di Fine Mandato

RESIDUI PASSIVI Primo anno del mandato	Iniziali	Pagati	Maggiori	Minori	Riaccertati	Da riportare	Residui provenienti dalla gestione di competenza	Totale residui di fine gestione
	a	b	c	d	e=(a+c-d)	f=(e-b)	g	h=(f+g)
Titolo 1- Spese Correnti	€ 6.011.714,95	€ 3.791.337,73		€ 125.115,29	€ 5.886.599,66	€ 2.095.261,93	€ 3.521.688,58	€ 5.616.950,51
Titolo 2 - Spese in conto capitale	€ 13.922.508,83	€ 2.702.552,99		€ 3.625.449,31	€ 10.297.059,52	€ 7.594.506,53	€ 1.069.584,47	€ 8.664.091,00
Titolo 3 - Spese per rimborso prestiti	€ -	€ -	€ -	€ -	€ -	€ -	€ 343.443,84	€ 343.443,84
Titolo 4 - Spese per servizi per conto terzi	€ 1.268.915,41	€ 609.842,12		€ 620,20	€ 1.268.295,21	€ 658.453,09	€ 419.777,44	€ 1.078.230,53
Totale titoli 1+2+3+4	€ 21.203.139,19	€ 7.103.732,84	€ -	€ 3.751.184,80	€ 17.451.954,39	€ 10.348.221,55	€ 5.354.494,33	€ 15.702.715,88
RESIDUI PASSIVI Ultimo anno del mandato	Iniziali	Pagati	Maggiori	Minori	Riaccertati	Da riportare	Residui provenienti dalla gestione di competenza	Totale residui di fine gestione
	a	b	c	d	e=(a+c-d)	f=(e-b)	g	h=(f+g)
Titolo 1- Spese Correnti	€ 6.164.152,04	€ 3.425.624,59		€ 101.598,64	€ 6.062.553,40	€ 2.636.928,81	€ 3.390.506,08	€ 6.027.434,89
Titolo 2 - Spese in conto capitale	€ 9.274.452,91	€ 976.469,75		€ 17.031,34	€ 9.257.421,57	€ 8.280.951,82	€ 5.152.798,26	€ 13.433.750,08
Titolo 3 - Spese per rimborso prestiti	€ 720.502,16	€ 48.960,00	€ -	€ -	€ 720.502,16	€ 671.542,16	€ -	€ 671.542,16
Titolo 4 - Spese per servizi per conto terzi	€ 687.776,17	€ 410.618,04		€ 71.966,13	€ 615.810,04	€ 205.192,00	€ 76.072,27	€ 281.264,27
Totale titoli 1+2+3+4	€ 16.846.883,28	€ 4.861.672,38	€ -	€ 190.596,11	€ 16.656.287,17	€ 11.794.614,79	€ 8.619.376,61	€ 20.413.991,40



Comune di Pantelleria- Relazione di Fine Mandato

3.7 Analisi anzianità dei residui distinti per anno di provenienza

Residui attivi al 31/12.	2010 e precedenti	2011	Totale residui da ultimo rendiconto approvato 2011
TITOLO 1 ENTRATE TRIBUTARIE	€ 1.610.537,55	€ 1.690.911,68	€ 3.301.449,23
TITOLO 2 TRASFERIMENTI DA STATO, REGIONE ED ALTRI ENTI PUBBLICI	€ 463.548,74	€ 3.339.429,54	€ 3.802.978,28
TITOLO 3 ENTRATE EXTRATRIBUTARIE	€ 1.413.929,49	€ 1.589.961,20	€ 3.003.890,69
Totale	€ 3.488.015,78	€ 6.620.302,42	€ 10.108.318,20
CONTO CAPITALE			
TITOLO 4 ENTRATE DA ALIENAZIONI E TRASFERIMENTI DI CAPITALE	€ 3.094.791,03	€ 909.170,16	€ 4.003.961,19
TITOLO 5 ENTRATE DERIVANTI DA ACCENSIONI DI PRESTITI	€ 862.525,58	€ -	€ 862.525,58
Totale	€ 3.957.316,61	€ 909.170,16	€ 4.866.486,77
TITOLO 6 ENTRATE DA SERVIZI PER CONTO DI TERZI	€ 311.379,37	€ 668.392,72	€ 979.772,09
TOTALE GENERALE	€ 7.756.711,76	€ 8.197.865,30	€ 15.954.577,06
Residui Passivi al 31/12.	2010 e precedenti	2011	Totale residui da ultimo rendiconto approvato
TITOLO 1 SPESE CORRENTI	€ 2.190.895,32	€ 3.973.256,72	€ 6.164.152,04
TITOLO 2 SPESE IN CONTO CAPITALE	€ 6.989.328,69	€ 2.285.124,22	€ 9.274.452,91
TITOLO 3 RIMBORSO DI PRESTITI	€ -	€ 720.502,16	€ 720.502,16
TITOLO 4 SPESE PER SERVIZI PER CONTO TERZI	€ 514.717,01	€ 173.059,16	€ 687.776,17
TOTALE GENERALE	€ 9.694.941,02	€ 7.151.942,26	€ 16.846.883,28

3.8 Rapporto tra competenza e residui

	2010	2011	2012
Percentuale tra residui attivi titoli I e III e totale accertamenti entrate correnti titoli I e III	109%	116%	99%



Comune di Pantelleria- Relazione di Fine Mandato

3.9 Patto di Stabilità interno.

Nella tabella che segue è indicato il rispetto, negli anni del periodo del mandato, agli adempimenti del patto di stabilità interno ;

2010	2011	2012	
S	S	S	

Nel corso dell'intero mandato il Comune ha rispettato gli obiettivi posti in materia di patto di stabilità.

3.10 Indebitamento:

Evoluzione indebitamento dell'ente:

	2010	2011	2012
Residuo debito finale	€ 4.802.197,00	€ 4.564.957,00	€ 3.866.749,56
Popolazione residente	7.846	7.839	7.922
Rapporto tra residuo debito e popolazione residente	612,06	582,34	488,10

Rispetto del limite di indebitamento. (percentuale di indebitamento sulle entrate correnti di ciascun anno, ai sensi dell'art. 204 del TUOEL)

	2010	2011	2012
Incidenza percentuale attuale degli interessi passivi sulle entrate correnti (art. 204 TUEL)	3,04%	2,42%	2,46%

3.11 Utilizzo strumenti di finanza derivata:

L'ente non ha mai attivato gli strumenti di finanza derivata.



Comune di Pantelleria- Relazione di Fine Mandato

3.12 Conto del patrimonio in sintesi.

Anno 2010			
Attivo	Importo	Passivo	Importo
Immobilizzazioni immateriali	€ 695.506,55	Patrimonio netto	€ 16.655.760,18
Immobilizzazioni materiali	€ 47.204.915,96		
Immobilizzazioni finanziarie	€ 32.292,50		
Rimanenze	€ -		
Crediti	€ 16.157.743,52		
Attività finanziarie non immobilizzate	€ -	Conferimenti	€ 36.162.144,78
Disponibilità liquide	€ 1.242.722,43	debiti	
Ratei e risconti attivi	€ -	Ratei e risconti passivi	€ 12.515.276,00
totale	€ 65.333.180,96	totale	€ 65.333.180,96

Anno 2011			
Attivo	Importo	Passivo	Importo
Immobilizzazioni immateriali	€ 701.926,25	Patrimonio netto	€ 16.769.254,23
Immobilizzazioni materiali	€ 48.677.128,43		
Immobilizzazioni finanziarie	€ 32.292,50		
Rimanenze	€ -		
Crediti	€ 15.954.577,06		
Attività finanziarie non immobilizzate	€ -	Conferimenti	€ 38.190.350,11
Disponibilità liquide	€ 2.028.463,30	debiti	€ 12.434.783,20
Ratei e risconti attivi	€ -	Ratei e risconti passivi	
totale	€ 67.394.387,54	totale	€ 67.394.387,54

dati relativi al primo anno di mandato ed all'ultimo, ai sensi dell'art. 230 del TUOEL.:



Comune di Pantelleria- Relazione di Fine Mandato

3.13 Conto economico in sintesi.

Conto Economico			
		Anno 2010	Anno 2011
A)	Proventi della gestione	€ 11.074.161,00	€ 11.357.757,00
B)	Costi della gestione di cui:	€ 9.978.393,00	€ 10.624.107,00
	quote di ammortamento d'esercizio	€ 735.276,00	€ 904.895,00
C)	Proventi (+) ed oneri (-) da aziende speciali partecipate:	-€ 1.000,00	-€ 993,00
	Utili	€ -	€ -
	Interessi su capitale di dotazione	€ -	€ -
	Trasferimenti ad aziende speciali e partecipate	€ 1.000,00	€ 993,00
D.20)	Proventi finanziari	€ 18.710,00	€ 16.709,00
D.21)	Oneri finanziari	€ 331.084,00	€ 271.012,00
E)	Proventi ed oneri straordinari		
	Proventi	€ 3.751.185,00	€ 188.266,00
	Insussistenze del passivo	€ 3.751.185,00	€ 188.266,00
	Sopravvenienze attive	€ -	€ -
	Plusvalenze patrimoniali	€ -	€ -
	Oneri	€ 3.546.713,00	€ 553.127,00
	Insussistenze dell'attivo	€ 3.153.761,00	€ 96.691,00
	Minusvalenze patrimoniali	€ -	€ -
	Accantonamento per svalutazione	€ -	€ -
	Oneri straordinari	€ 392.952,00	€ 456.436,00
	Risultato Economico di Esercizio	€ 986.866,00	€ 113.493,00

3.14 Riconoscimento debiti fuori bilancio.

DESCRIZIONE	Importi riconosciuti e finanziati		
	Anno 2010	Anno 2011	Anno 2012
Sentenze esecutive	€ 9.585,00	€ 39.768,00	€ 5.743,91
Coperture di disavanzi di consorzi, aziende speciali e di istituzioni			
Ricapitalizzazioni			
Procedure espropriative/occupazione d'urgenza	€ 255.441,00		
Acquisizioni beni e servizi senza impegno di spesa	€ 47.219,00	€ 458.490,00	€ 309.605,45
	€ 312.245,00	€ 498.258,00	€ 315.349,36

Risulta ancora da riconoscere un debito fuori bilancio relativo a sentenza ancora non definitiva e appellata dalla parte. la somma risulta già essere stata impegnata sul bilancio di parte corrente per € 115.612,10.



Comune di Pantelleria- Relazione di Fine Mandato

3.15 Spesa per il personale.

Andamento della spesa del personale durante il periodo del mandato

	Anno 2010	Anno 2011	Anno 2012
Importo limite di spesa (art. 1, c.557 e 562 della L.296/2006)*	€ 3.079.931,96	€ 2.860.925,43	€ 2.848.039,48
Importo spesa di Personale calcolata ai sensi dell'art. 1, c. 557 e 562 della L. 296/2006	€ 2.860.925,43	€ 2.848.039,48	€ 2.661.045,07
Rispetto del limite	SI	SI	SI
Incidenza delle spese di personale sulle spese correnti	28,70%	27,62%	28,52%

Spesa del personale pro-capite:

	Anno 2010	Anno 2011	Anno 2012
Spesa Personale Abitanti	391,9678014	390,0421227	354,033667

Rapporto abitanti dipendenti

	Anno 2010	Anno 2011	Anno 2012
<u>Abitanti</u>	101,90	105,93	110,03
Dipendenti			

3.16 Fondo risorse decentrate.

L'ente ha provveduto a ridurre la consistenza del fondo delle risorse per la contrattazione decentrata per i tre esercizi relativi alla presente relazione.



Comune di Pantelleria- Relazione di Fine Mandato

PARTE IV – RILIEVI DEGLI ORGNISMI ESTERNI DI CONTROLLO

4.1 Rilievi della Corte dei conti

In tutto il periodo del mandato amministrativo sono stati regolarmente trasmessi alla competente sezione regionale di Controllo della Corte dei Conti della Sicilia i questionari previsti dall'art. 1 commi 166 e seguenti, legge 266/2005, relativi sia al bilancio di previsione, sia al rendiconto di gestione.

L'ente non è stato oggetto di deliberazioni, pareri, relazioni, sentenze in relazione a rilievi effettuati per gravi irregolarità contabili in seguito ai controlli di cui ai commi 166 -168 dell'art. 1 della Legge 266/2005.

L'ente non è stato oggetto di sentenze.

4.2 Rilievi dell'Organo di revisione:

L'ente non è stato oggetto di rilievi di gravi irregolarità contabili.



Comune di Pantelleria- Relazione di Fine Mandato

PARTE V- AZIONI INTRAPRESE PER CONTENERE LA SPESA

5.1 . Azioni intraprese per contenere la spesa:

Al fine del rispetto del patto di stabilità sono stati tagliate tutte le risorse per tutte quelle azioni (nella cultura, sociale, turistico, e sportivo) non obbligatorie per legge. La gestione dell'ente è stata improntata all'economicità ed alla razionalizzazione della spesa corrente. Le spese correnti sono state tenute sotto controllo e sono stati adottati i provvedimenti necessari per la riduzione di alcune categorie di spesa, uniformandosi alle disposizioni legislative in materia di riduzione dei costi della politica, di riduzione delle spese di rappresentanza e di riduzione delle spese di personale.

5.2 Organismi controllati

L'ente non ha organismi controllati.



Comune di Pantelleria- Relazione di Fine Mandato

Tale è la relazione di fine mandato *del Comune di Pantelleria* sarà trasmessa al tavolo tecnico interistituzionale istituito presso la Conferenza permanente per il coordinamento della finanza pubblica in data

Lì .23.04.2013

Il COMMISSARIO STRAODINARIO
del Comune di Pantelleria
Ing. Giuseppe Piazza



CERTIFICAZIONE DELL'ORGANO DI REVISIONE CONTABILE

Ai sensi degli articoli 239 e 240 del TUOEL, si attesta che i dati presenti nella relazione di fine mandato sono veritieri e corrispondono ai dati economico - finanziari presenti nei documenti contabili e di programmazione finanziaria dell'ente. I dati che vengono esposti secondo lo schema già previsto dalle certificazioni al rendiconto di bilancio ex articolo 161 del tuoel o dai questionari compilati ai sensi dell'articolo 1, comma 166 e seguenti della legge n. 266 del 2005 corrispondono ai dati contenuti nei citati documenti.

Lì 30/04/2013

L'organo di revisione economico finanziario ¹

Dott. Roberto Fede

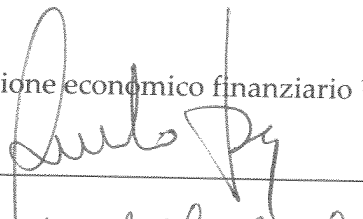

Dott.ssa Angela Fiorella Greco

